京城日報　夕刊　十月一日（水）

倫敦條約原案 滿場一致可決さる

聖上陛下の親臨を仰ぎ 國際平和への劃期的收穫

一日の樞密院本會議

【東京電報】國際平和への劃期的貢獻を期待されつゝ今春ロンドンにて海軍條約調印を了し、去る七月二十四日政府が御批准案の樞府御諮詢を奏請して以來月を踰へること三、審査委員會は回を重ねること十三、この間幾多の波瀾曲折を經て可決され いよ〳〵今一日午前十時より宮中東溜間に開會の樞府本會議に上程 天皇陛下の親臨を仰いで滿場一致可決、茲に同條約は今明日中に政府へ御下渡しの後御批准の正式手續きがとられることゝなつた

この日午前九時五分武富樞府書記官、二上翰長參宮中に入りて開會準備にかゝる、やがて河合侍從武官を先頭に各顧問官、濱口首相以下各大臣（小泉遞相病氣にて缺席）参內、九時五十分會議場たる東溜間正面を正面にU字型に着席する、右側には伊東子以下各顧問官（九鬼、石原兩顧問官缺席）左側には倉富、平沼正副議長、二上翰長、濱口首相以下國務大臣、川村法制局長官、金森第一部長、吉田外務、小林海軍兩次官、松永條約、堀田歐米、堀軍務各局長着席すれば十時 天皇陛下は臨御、鈴木侍從長、奈良侍從武官長を從へさせ給ひ玉座に出御あらせられた、ここに倉富議長は開會を宣して

一九三〇年ロンドンにおいて調印したる海軍條約御批准の件

を上議し、審査委員長伊東顧問官は約三十分に亘り委員會の經過に結果につき審査報告を行ひ政府の言質に信頼し委員會は全會一致御諮詢案を可決すべきものと議決したと結論する、ことにおいて政府の所見を開陳せんと濱口首相發言を求め、謹嚴なる態度を以つて說明を行ひたるのち濱口首相は委員長報告通り速に本條約御批准を承認せられたいと約十分に亘つて述べ迫つて質問に入れば江木顧問官は倉富議長の軍事參議官會議奏答文提示を政府に求めたる理由如何、性質上右奏答文は政府に要求すべきに非らず、また政府の提示すべきに非らず、この間に關する倉富議長及伊東委員長の見解如何と質し石井、石黑兩顧問官は濱口首相に補充計畫、減稅計畫について質すところあり、倉富、伊東兩氏の答辯あつたのち首相これに答へ質疑を了り、倉富議長

採決を宣し、滿場總起立、御批准案を可決した、かくして陛下御前における御諮詢案奏答を了へ十時半散會、陛下には御機嫌麗しく入御あらせられた

始政記念日祭

京城神社では一日午前十時から始政記念日祭を執行したが、京畿道知事、京城府尹（各代理）はじめ氏子總代多數の參拜あり、また雨中にも拘らず氏々氏子の參詣があつた、宗教宣傳所にて宗教宣傳〔〕宗家分家並に京城府其他の奉納宣傳があつて一日の神社々頭は中々の賑はひであつた

條約原案可決後 各顧問官に午餐を賜る

【東京一日發至急報】本日の樞府本會議は十時三十五分原案を滿場一致可決して散會した、なほ各顧問官は午餐を賜はつて退下した

御批准書の御下渡次第 直に英國に寄託

政府側の準備成る

【東京電報】ロンドン條約は一日の樞府本會議において可決され同條約に對する倉富議長の決議案は同日中に陛下より政府に御下渡しになる段取りとなつて居るので政府は右御下渡を受けたる後同夜若くは二日中に臨時閣議を開くか、持廻り閣議において御批准奏請書に各閣僚の副署を求めた後直ちに御批准を仰ぐ正式手續きを執る筈で御批准書の御下渡あり次第外務省より之をロンドンに郵送又は同地に赴く外交官に託してイギリス政府に寄託の手續きを執る事となつた

日支電信會議 一週間延期

【上海卅日發電】日支電信交涉第三回會議は一日南京にて開會の豫定であつたが都合により一週間延期となり重光代理公使および吉野參賛の南京行きも延期となつた

◇……敬神、功勞者謝感狀傳達式

朝鮮神職會ではけふの始政記念日を期し全鮮各神社の崇敬者中、從來から神德の發揚を圖り敬神の實績を擧げ或は神社に私財を寄進する等の功勞者九百七十八名に對し總裁兒玉政務總監の名を以て感謝狀を贈り全鮮三十一の神社の社頭においてそれ〴〵これが傳達式が行はれたが朝鮮神宮においてもこの日午前十時傳達式を擧行左の九氏に對して高松宮司から感謝狀を贈つた▲東津水利組合▲烏居久吉（大阪）▲辻本嘉三郎（府內南米倉町）▲南米倉町青年團▲山本正三（明治町）▲那須雅城（畫家）▲三重縣人會（京城）▲山口縣人會（京城）▲金錦圖（貫鐵洞）（寫眞は朝鮮神宮における感謝狀傳達式）

預金部資金中 貸付利率引下げ

運用委員會で決定

【東京電報】卅日の預金部資金運用委員會において貸付利率引下げを決定されたる資金の現在額左の如し（單位千圓）

一、協通未濟の分

甲、內地の分

イ、四分二厘引下げ	一五、八六二
ロ、四分五厘引下げ	八七、七六〇
ハ、四分八厘引下げ	八、四九八

乙、外地の分　一、五〇〇

二、協通濟の分（四分八厘に引下げ）內地普通低利資金その他十數項目

計	二〇〇、八七六
外地地方資金（五分一厘に引下げ）	
朝鮮低利資金	一〇、六四七
滿蒙低利資金	一、六〇七
合計	二三八、二三三

財界安定― 期成同盟會組織

福澤桃介氏の提唱

【東京電報】我財界現下の不況打開のため、福澤桃介氏は卅日午後三時より日本工業俱樂部に財界巨頭と發起組織主要者百余名を招待し星野錫氏を座長に推し種々協議の結果、取敢ず財界安定期成同盟會を組織することを決議した、しかして福澤氏以下十名の實行委員を擧げ具體的運動を起すこととなつた

第十回 全鮮女子庭球選手權大會

明二日午前八時半から　京城運動場

觀覽無料（但し男子は招待券持參者に限る）

本社主催

練習艦隊 司令官任命

左近司中將に 一日付で發表

【東京電報】本年度練習艦隊は一日、出雲、八雲に決定し司令官を左の通り發表された

海軍中將　左近司政三　練習艦隊司令官

奉軍平漢線を南下

正定で止るか

【北平卅日發電】奉天軍步兵第二旅は昨日平漢鐵道沿線の引揚を終り今朝正定に向け南下した、正定は石家莊と接續する重要地點で一兩日中に之が引揚を終了すべく山西軍は既々石家莊以南に集中されつゝあり、南軍の平漢線進出は正定にて一段落となる模樣である

第十回朝鮮齒科醫學會總會

全國斯界の權威者 有益な研究の講演

役員改選は委員に一任

第十回朝鮮齒科醫學會總會は一日午前八時半から府內長谷川町京城齒科醫學講堂で開催されたが總督代理高木衛生課長を初め志賀城大總長、高楠博士、天龍寺務局技師等の來賓の外全鮮各地より出席の會員百余名、會員數名の講演及同十時から總會を開き柳樂會長の開會の辭について齋藤總督（代讀）志賀總長の祝辭あり、會務報告に次いで議事に入つたが會長以下役員の改選は五名の詮衡委員に一任され、續いて岡田九大教授の特別講演『實地的口腔衛生』に移り、一同を傾聽せしめた、正午一日休憩、會員一同別室に於て總督よりの茶菓の饗應を受け、午後一時再開、同四時廿三通に上る講演を終へて散會したが、松嶽京大教授の『齒科用セメントに就て』押場講師の『邪人學』〔illegible〕に就て」と題する各講演は會員一同を熱心に傾聽せしめた（寫眞は會員一同齒科醫學會に於ける齒科醫學總會）

總督祝辭

〔illegible〕に朝鮮齒科醫學會の開かるゝに至りたるは齒科醫學に堪へざる所なり　抑々口腔衛生のことたる、國民保健上重要なる位置を占むるにかゝはらず一般民衆の理解未だ充分ならざるの憾なしとせず朝鮮齒科醫學會は此に見る所あり學術の研究並に一般民衆衛生思想の普及等に貢獻することを多年、其の效績漸く見るべきものあり、今ま茲に第十回總會を開きて一層これが進展を齎すことは斯界に寄與せらるゝは國民保健上最も欣快とする所なり、希望は今後益々研鑽に力を致し以て斯界將來の發展に寄與せられんことを望む、一言以て祝辭となす

昭和五年十月一日　朝鮮總督　子爵　齋藤實

バークンヘッド卿逝く

【ロンドン卅日發電】前保守黨內閣の印度事務大臣たりしバークンヘッド卿は、三十日午前十一時十五分逝去した、享年五十九歲、卿は檢事總長、大法官等を經て歐洲大戰にも出征し一九二二年伯爵に叙せられた雄辯家である

大產業統制 法律案として 議會に提案

【東京電報】商工省では三十日午後二時三十分商相官邸において省議を開き重要產業の合理化につき協議の結果、現行輸出組合、重要輸出品工業組合、重要物產同業組合の三法規を運用することによつて重要產業の統制を期することは不可能に近いので、その補充法規として大產業統制法律案を立案して今冬の議會に提出することに決定、午後五時三十分散會した

本府辭令（卅日附）

（內務）本府屬　李丽熙

任本府郡守（八等）京畿道廣州郡在勤を命ず

（廣州）本府郡守　宋文鎬

京畿道楊州郡在勤を命ず

早瀨利雄

朝鮮道產業技師に任ず（七等）咸鏡南道產業技師に補す

本府事務官　金〔illegible〕

依願免本官　道立醫院醫官　加藤二三

依願免本官兼官

新兩府尹任命

咸興は門脇默一氏 開城は金秉泰氏

【東京電報】咸興及開城兩府々尹は一日附左の如く決定任命された

府郡守　金秉泰

任朝鮮總督府府尹（開城）（四等）

府道理事官　門脇默一

任朝鮮總督府府尹（咸興）（五等）

府道屬　岩村〔illegible〕

任朝鮮總督府道理事官（七等）

門脇初代咸興府尹は一昨年平北より忠北財務部長に轉じ、同じく地方課長にまはつた新進の俊材であり、また新任開城府尹金秉泰氏は慶北高靈郡守である

金秉泰

咸興と開城に 愈よ府制實施

咸興郡は咸州郡に 開城郡は開豐郡と改稱

曩に總督府令を以て告示された咸興および開城における府制施行はいよ〳〵今十月一日から實現した、因みに兩府々制實施と共に咸興郡は咸州郡と、開城郡は開豐郡と改稱された

第一回查定通過の 明年度新規事業

二千數百萬圓計上 更に削減される模樣

【東京電報】大藏省主計局は三十日各省新規要求の査定を一と通り終了したが、極力削除した結果第一回の査定を通過したる新規事項は漸く二千數百萬圓に過ぎぬといふ、然して政府重要政策又は最高政策の決定に待つべきもの等の部分は決定を保留されてゐるものもあるが、第二回復活折衝の時は一段と減收を示してゐるので新規事業には一層削減なる査定方針を以て臨む外ないと見られてゐる、なほ海軍省の補充計畫も廻付され、大藏省原案の査定會議を開くのは二十日頃になる見込である

補充計畫と減稅

保留財源の割振りに 軍部政府の主張

板挾みの財部海相 果してどう捌くか

【東京電報】國防補充計畫の財源問題に絡んで最後の海軍側の態度をきめてゐる谷口新軍令部長が新聞紙に〔illegible〕計畫を立案したが加藤前軍令部長の計畫案と全く同一のものとなつてしまつた、保留財源を全部補充計畫に充當するといふは〔illegible〕、谷口軍令部長は財部海相に對し、財部海相はこの案を濱口首相に示して諒解を求めたが政府としては三億圓以上に切下げ、保留財源の殘りを公約の減稅に振り向けんとしてゐるので濱口首相はこの谷口軍令部長案を退け、海相に大削減を加へるようと懇談し、海相は軍令部と政府の間に立ち努力はしてゐるが大體問題は海相の力には何かかち過ぎてゐる嫌ひあり、軍事參議官連は谷口軍令部長を支援し、政府は海相を督勵し軍部と政府とは益々對立關係に立行くやうに見える、海軍側の意向として海軍大臣と軍令部長とは意見一致たるべしとの從來の慣例上、補充計畫に關し谷口軍令部長が强硬に出で、政府の要求に同意を與へなければその結果如何が注目されてゐる

會

◇南軍司令官新聞通信代表招宴　南軍司令官は三十日午後六時半府內新聞通信代表者を官邸に招待し晩餐會を開き席上　今回の對抗演習は軍の統帥、士氣の緊張、新兵器の運用、軍隊と民衆の提携を計ることが主眼である、殊に軍隊と民衆の關係を一層密ならしむるは一に諸君の援助に俟たざるべからずとの挨拶あり柳瀨新聞社長一同を代表して軍司令官の意を謝し、食後別室に於て一場の講演あり歡談を盡して九時過ぎ散會

◇京城三田會の高久氏送別會　今回京城興業理事を退き歸鄉する同會相談役高久敏男氏の送別會を一日午後一時から有志のみにて朝鮮ホテルで開催した

◇城大豫科陸上運動會　來る五日（雨天順延）午前九時から同校運動場で第六回陸上運動會を開催

◇南山小學校運動會　來る五日（日曜）午前九時より同校々庭に秋季運動會開催（雨天順延）

◇鮮滿組合神職會　朝鮮神職會聯合中央會では來る十月五日午後一時より新京神社において評議員會を開催することに決定した

神宮參拜（九月卅日）

一般三六八人▲內地人二五七▲朝鮮人一〇八人▲支那人三人▲團體京城修養團四九人▲京畿道龍山鐵道女子講習生四〇人▲前年度六六四三人

人

◇原田桂一郎氏（大阪朝日新聞東京〔illegible〕）九月三十日大阪より入城大和屋へ

◇齋藤〔illegible〕氏（東拓理事）九月三十日釜山より入城大和屋へ

◇山形千一氏（咸南〔illegible〕部長）三十日來城

◇武宮〔illegible〕氏（拓務省參與官）一日午前七時五十分入城へ

◇戶島〔illegible〕太郎氏（東京〔illegible〕）一日朝入城〔illegible〕へ▲宮田〔illegible〕氏（〔illegible〕）同上▲中山三郎氏（〔illegible〕）同上

◇高久敏男氏（前京城興業理事）二日午前十時京城驛發歸鄉

◇神田正雄氏（民政黨代議士）入城中の同氏は一日午後挨拶のため本社來訪

◇山野安吉氏（三菱商事支店長）今回三菱商事京城支店設置につき、京城支店長代理として挨拶のため本社來訪

あすの天氣（２）

曇一時晴

低氣壓は湖南地方に進みつゝあるが半島の南西岸の氣壓稍低し、又不安定で黃海南部には低氣壓があるため西岸及北鮮には雨が降つてゐる高氣壓は沿海州から日本海に擴がつてゐるがその勢は弱い明日は回復する

觀測	一日午後	三十日最低
	一六〇〔illegible〕	一二〇〔illegible〕

仁川干滿時（二日）

滿潮　午前十一時十六分　午後〇時三十五分

干潮　午前七時五分　午後七時二十分

始政記念日にて恒例により二日附朝刊は休刊します

剩青偶話　今日休載

京城釀造　大田辻之助謹造

セーラー萬年筆 ―― 万年筆の生命は……ペン先のイリヂウムにあり　寫眞が示すやうにセーラー万年筆のイリヂウムは舶來品に比して非常に緻密でありますから書心地よろしく耐久力も他品に優れています

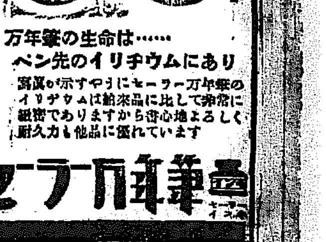

珍花　特約店募集　資金十六圓商品で有利　規定書送ル　山梨水晶株式會社　不二園　甲府

廢物利用　儲かる副業　無シメジ人工培養とナメ茸栽培　趣味と實益をかね資本も經驗も入らず　ダレでもドコでも出來て販路は心配ない　京都伏見　森本椎茸園

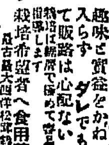

珍貝　性慾妙器　早漏防止具　山口製作所

脊髓病とリウマチス神經痛　專門名藥療法　太平堂藥本家

旭號ゴム製　安全に流下する　御心配無用　株式會社　動力農具普及會

月やく　特殊流經藥　辻野みさゑ

にんしん　鼠、鼬、猫、狸、狐、兎　如何なんでも面白く容易に捕れます

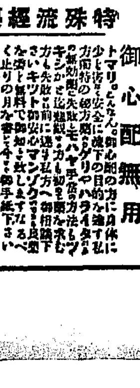

りん病七日藥　慢性惡性淋系血尿痛み　大阪市　山口藥院

體育デーの劈頭を飾る 女子スポーツの花

五十餘組の精鋭が參加し 女子庭球戰は愈よ明日

全鮮女子スポーツ界の最高權威として全鮮庭球界の興味と期待をあつめてゐる本社主催全鮮女子庭球選手權大會はいよいよあす二日午前八時半より秋色漸く深き京城運動場庭球コートにおいて開催されることゝなつた。回を重ぬることすでに十回

女子庭球界の現状

に鑑み、一部、二部、ダブルス、シングルスと組織を確立し、內容は益々充實して本年度の參加數は實に五十七組九十八名の大多數に達するに至つた。前年度一部ダブルス選手權保持者梨花女高普金蘭林組をはじめ、シングルスの優勝者千森順姉、二部ダブルスに覇權を握つた白燕手姉が梨花專門を卒業し商業銀行の選手として出場し

一般婦人のために

萬丈の氣をあげ、常連の第一高女、第二高女、梨花、進明、淑明、女子高普の府內諸校はもとより、遠く元山、平壤兩高女の來征あり、全鮮女子庭球界の巨星を網羅して名實ともに全鮮女子庭球選手權大會の名に恥ぢないトーナメントとなつた。百戰錬磨の古豪にまぢつて新進の進出は目覺ましいものがあり、群雄割據

榮ある覇權は果して

どこへ歸するかは全く豫斷を許さず、興味はいや增に增してゐる。兵家の時は迫る、花と咲き亂れる女流各選手の活躍こそ見ものであらう

入場式は午前八時半

大會は午前八時半頃からな入場式によつて開かれ、優勝旗の返還式に次いで大會長の挨拶あり終つて、午前九時松岡本社長夫人の始球式によつて幕を切つて落すことゝなつて居る。出場選手は必ず入場式前に指定の場所に集合のこと、試合開始順番に出場せざるものは棄權と見なされるから注意ありたい

雨天の際は 三日善隣コートで

もし大會當日雨天の際は三日午前八時半より府內元町一丁目善隣商業學校コートにおいて擧行する

雨を冒して 國調員の活動

わが音樂界も 大衆的になつた

渡歐音樂行脚の途上 近衛秀麿氏語る

【釜山特電】樂都ベルリンを振出しにイタリーからフランスへオーストリー、チエツコへと音樂行脚の旅に立つたモダーン六條子近衛秀麿氏は一日關釜連絡船にて釜山上陸、直ちに北行したが車中記者に對し次の如く語つた

「不景氣風のたゝりを受けて樂壇に住む人達の上にもかなりの

深刻 な打撃を與へて居るとはほんとうであるが、この數年來の日本は世界的名手の來遊が絶えないので內容から見てもすこぶるよい刺戟を受けてゐる。特殊な現象としては日本のみならず歐米の各國を通じて音樂界の催しが從來の特權階級の獨占的傾向から拔け出して來て、すこぶる大衆的、民衆的に

公開 されて來たとがいちぢるしい。我國においても音樂界の入場料が高く、世界的名手の演奏の如きは容易に聞かれない憾みがあつた。この現象は日本を訪問する音樂家が何れも米國を經由して堂々と大名行列的に太平洋を横ぎつて來るから、勢ひ五ドル、六ドルといふ

高い 入場料をとつて音樂會を開かねばならぬ結論となるのであつて東京訪問の音樂家が今後シベリヤ線を利用して來ることになればどの位安く、樂になるか分らない。この意味でこの旅行を機會に出來るだけあちらの樂壇へシベリヤ線利用を宣傳したり紹介したいと考へ、ツーリスト・ビユーロー局とも連絡をとりたいと思つてゐる。

獨佛 の歐洲旅行はちやうど六年目にあたり、久しぶりの旅行であるが、ベルリン、イタリー、フランス等にてオーケストラ演奏をこころみ、歸りには來年一月末頃モスコウにて一度演奏會を開く豫定である。あちらでの秋の音樂シーズンには行つた經驗があるから大きな收穫があるだらうと期待してゐる

朝鮮疑獄事件

第三回公判開かる

【東京電報】朝鮮疑獄事件第三回公判は一日午前九時四十分から東京地方裁判所陪審法廷第一號廷に小中裁判長、熊谷檢事係にて開廷、例の如く山梨大將以下肥田、大井、渡邊久、川崎等各被告出廷、今日は最初から大井前難の訊問に入る

裁判長の訊問に應じ大井は山梨總督就任前後、肥田、渡邊久等との交友關係から御大典當時京都で山梨總督と共に當時の肥田理事長と會見し東萊溫泉土地拂下げ願に釜山取引所特許問題について相談し合ふに至つた顛末を詳述し

裁 肥田の口から山梨について如何に聞かされたか

大井 總督閣下は人情に篤く世間往々誤解する者あるは世の常政治家と異なり利權等を絶對視ないためであると肥田は申した

と答へる

裁 川崎親守と一所に山梨邸へ訪問したとき肥田は被告等を何と紹介したか

大井 私を同郷の親友で川崎の顧問辯護士として又川崎を首席長官で閣下のこの上とも御成功あらんことを心から祈つて居るものとして紹介して呉れた

裁 山梨はその時どんな事を言つたか

大井 頻りに川崎に對し、朝鮮に遊びにゐらつしやいと申された

裁 特に意味あるとは言はなかつたか

大井 言はれなかつた

裁 五萬圓の金は最初から山梨に直接持つて行くことになつてゐたか

大井 そんな筈りはない あの金は肥田をして山梨總督の政治上の活動のため使つて貰ふ金ですから

裁 では肥田に渡す金だつたのか

大井 そうです

裁 では何故肥田の分二萬圓特別に分けたか

大井 それは性質が違ふ金で二萬圓は肥田の勝手に使つていゝ金五萬圓は山梨さんのため使つて貰ふ金ですから

裁 結局この五萬圓は山梨の手に入るべき金といふことになりはせぬか

大井 山梨さんのため間接にやつた金ではあるが山梨さんの手に入る金ではない

裁 全く純粹な獻金として出されたものか

大井 勿論

裁 川崎の出した氣持はそうではあるまい

大井 私は當時川崎の氣持に何等不純なものもなく無條件で獻金として差出したものと信じてゐた

裁 山梨邸に五萬圓を持參する前司方に持ち込まれたとき五萬圓が被告の言ふ如き性質の金なら何故にその場で肥田に渡さなかつたか

大井 川崎は五萬圓が肥田の私用に使はれてはと懸念した結果五萬圓は山梨方で渡さうと申したところ肥田もどうせ山梨のため使ふ金だから貰ふた上自前で戴からといふことになつたのです

偵察機、戰鬪機共に 二十機汝矣島へ

三日平壤から飛來 地上勤務員は今夜平壤出發

【平壤特電】西鮮對抗演習に參加する平壤飛行第六聯隊偵察機戰鬪機約二十機は十月三日午前八時頃平壤北飛行場の根據地である汝矣島および長山へ空中輸送されることになつたので地上勤務員二百四十餘名は一日午後九時三十五分發列車で出發した

喚かされて 四人を斬る

一名は死亡、他は重傷 犯人は直ちに逮捕

【平壤特電】平南中和郡新興面秋岩里、農業、梁與淵(三)は卅日午前九時頃附近の畑で仕事中、他人から同人の妻吉柄七(三)が貰兄梁穀淵と不義をして居る如くひやかされてそれと信じ、自宅に馳せ戻り同七を毆打せんとするを穀淵の妻金女が制止せんとしたところ梁は食刀をもつて金女の頭部に切りつけ、更に穀淵の長男與福(一)の背部、次男貴子(八)の右腕を刺、畑に行つて居る穀淵を追ひ頭部に斬りつけた、被害者四名中穀淵は間もなく死亡、貴子は生命危殆、與淵は直ちに逮捕された

けふから黒服に……警官の服裝變る

運動家を装ひ スリを働く

京城運動場で 格闘の上取押ふ

廿日夜黄金町派出所員が京城運動場で一名の怪漢を格闘の上逮捕本署に連行した、件の男は黄金町三丁目金泰桂(二三)で常にスポーツマンを装ふて京城運動場に出入しスリを働いてゐたことを自白した、餘罪ある見込みでなほ取調べ中

申告漏れの方々へ

【臨時國勢調査部】旅行中その他の事情で十月一日中に國勢調査の申告が出來なかつた方がありましたら、調査の結果に直ちに影響するものですから必ず十月四日迄に最寄りの府尹面長又は調査員に申し出られて、是非とも申告して戴き、尚又申告漏れの方があることにお氣づきになりましたら必ず申出るやう傳へて戴きたい

超特急の開業

滿員の盛況裡に スタートを切る

【東京電報】東京神戸間を二時間短縮し六大都市を八時間五十五分で驅け拔ける超特急ツバメ號の初運轉は十月一日午前九時その劃期的スタートを切つたスピードの誘惑からか乘客は俄然滿員の盛況東京驛では一等割當二十に對し二十人、二等割當百一人に對し九十一人、三等割當百八十六人に對し百七十六人といふ好景氣で一等車には京都まで行く淸浦伯夫妻、二等には醫學家佐藤千夜子の顔も見えた

支那人萬引

三中井で捕はる

最近府內の百貨店大商店で續々として萬引があるので、本町署では警戒中、三十日午後九時頃三中井呉服店で萬引せんとする男あるのを認め(谷口、安藤)兩刑事が有無をいはさず引捕へた、この男は太平通り二丁目三七支那人曲科一張慶興(三)で常にブリキ商など稱して三越、平田、三中井などに出入し日用品を買ふとみせかけて數十回被害額數百圓に達する萬引を働いてゐたことが判明した、張は日本着物を着てゐるので一見日本人と變らない巧な變裝をしてゐた

城大豫科 運動會

五日同校庭で

京城名物城大豫科秋季大運動會は五日(日曜)午前九時より淸涼里同校々庭において開催される、當日は各種陸上競技の外、賞物競爭其の他毎年人氣をあふる假裝行列、空の黒人オドリ等があり、豫科獨特の催しに盛會を豫想されてゐる

ラクビー 豫選日程

三日から開始

朝鮮神宮競技ラクビー蹴球豫選は都合によりグラウンドを變更次の日程により豫選を行ふ

三日—午後四時半から京中球場において京師對京商(レフエリー井氏)

四日—午後三時より京中球場において龍中對善隣商(レフエリー名古屋氏)▲京中不戰一勝

◇準決勝—十日午後四時半より於龍山球場

◇一般選拔紅白試合—十四日午後四時半、京城球場

◇決勝—十五日午後四時半より於京城球場

諸君の將來を推獎する合理的運命開拓 大鑑定

貴下は!貴下の件相を調べた事が有りますか?運命の鍵……人相は、即ち諸君の顔や顔を見て諸君の身の上にありとあらゆる事がくわしくわかります

鑑定は百發に百る的中三例をあげれば、商業、工業、官吏、自分は今後如何に成功するか、戀愛、縁談、旅行、待人、時期及良否、病氣、家庭の悩み……等々一切は解決に急げ 明日と云はず今すぐ御出キツト 神秘の聲 鑑定時間 自午前十時より夜八時迄 京城花園町九番地 (電車通り) 旅館

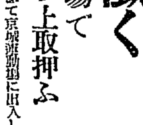

觀相王 明石 南嶽 師

三名へ求刑

【大邱特電】殺人、死體遺棄、財物、犯人隱匿といふ恐ろしい罪名に問はれた永川郡琴湖面□□洞慶朴道瑛(三)□女相順(三)李東積(二)三名にかゝる公判は二十九日午後一時から松下裁判長、松岡檢事係で開廷、朴は三年、相は一年、李は六ヶ月の懲役を求められたが判決言渡は來る六日と決定した

大邱の火事

(大邱電報)三十日午後三時二十分頃府內東雲町二九七番地宿屋內タニ方から發火一棟四戸を全燒して同四十分鎭火したが附近には朝鮮民報社、前田醫院等隣接してゐるので一時は仲々の騷ぎであつた、放火の疑ひあり取調中

多美奴押へらる

去る二十四日逃走し百圓の罰金令附で行衛捜査中の府內南山町久辰中抱藝妓多美奴と小田文子(一七)は三十日新義州で捕へられたので一日抱主は引取りのため新義州に向つた

元山高女軍來城

本社主催女子庭球大會に出場の元山高女選手一行八名は佛崎教諭に引率せられて一日午前七時京城驛着列車で入城、三□旅館に投宿した

「幸運の星」滿員

【東亞毛利館】の劇場秋、京城のキネマシーズンに魁かけし色彩を放つ『幸運の星』並にけふから京樂館に上映された、滿都に高き聲譽の聲をうけた名畫だけに府內の人氣文物凄いものあり滿開興行が階上、階下ともにおびたゞしいファンで賑はつた

わが校を語る(5)

試驗制度の改正に就て

教師の自重

私立校としての負擔

徽文高普校長 李潤柱

徽文高普校長李潤柱氏

まだ中等學校の試驗制度改正については此限で承知したのみで、いづれ道の學務課から何か通牒があるだらうと待つてゐる所です。そんな工合ですからまだ具體的な研究もして居らずはつきりしたことを申せません

× ×

今度の改正は確かに教育界の一進步だと信じます。一夜づけの試驗の弊を除き自學自習の風を起し、平素の成績を考査して行くといふ點は甚だ結構です。しかしさて實行となるとそこには種々な問題が起つて來る、生徒よりも教師がこの際余程自重しなければ却つて新しい弊害を生じやしないかと思ふ。公立の學校と違つて私立では生徒の數が多い。徽文では四年、五年は一組五十名以內だが一年、二年となると一組六十名から七十名の大勢である。これに對して平素の授業中に考査をするといふのは教師が余程努力しなければ不可能なことです

× ×

普通學校から入學して豫め分擔化を受ける生徒に更に著しい變化を與へるのもどうかと考へます。教師によつては一學期の受持時間が十時間內外のもありますから名前もよく知つてゐない多勢の生徒を平素考査することはとても出來ません。ですから學科によつては從來通りの試驗と同じものを課さなければならないでせう

× ×

大體を通じて一定の日を期して行ふ一學期一、二回の試驗はなくなり、一學期數回の考査をやることとなるでせう。これも前のやうに成績を決定するよりも學科の理解を深め、又これを教師が知る爲にです。又一方教室における平素の成績、豫習復習の勉強の程度がこれまでよりも重く見られることとなり考査の成績と平常點を合して成績が生れる譯です。これはどこでもさうなるだらうと思ひます

× ×

私は監督を強化してゐますが、平素、授業時間のはじまりか終りに近く簡單な問題を出して、答案を求めてゐますが、答案用紙などはどんな紙きれでもかまひません。また前の時間に三名の生徒を指名してこの次の時間にどこからどこまでの間のことを問ふからと指定して次の時間に三分の時間をさいてその生徒に質問してゐます。

× ×

かうして平常點を採つた私はいはゆる試驗よりもこれを重要視するとにしてゐますが今後は一般的にかういふ方法をとる樣になるかと思はれます

× ×

生徒に對しては取敢ず試驗制度が改正されたと傳へ、各自の今後の反省をうながしておきました

婦人倶樂部十月號と 附錄 汁と漬物 この二冊で僅六十錢!余く思切つた大奉仕!是非早くお求めを!

日本ビクター蓄音器會社の大藝術家 浪曲界最高人氣王

壽々木米若來る

期日 十月三日四日 午後六時開演

會場 於中央館

主催 壽々木米若後援會

後援 ビクター朝鮮總販賣元 セール商會

社團法人帝國發明協會發明表彰規定ニヨル地方產業ノ振興ト發明獎勵ノ目的ヲ以テ商工省發明獎勵費ノ交付ヲ得テ實施上ノ効果顯著ナル發明並ニ發明實施ニ功勞顯著ナル者ヲ全國ヲ五地方ニ分チ表彰シ本年度ハ東北六縣、北海道、樺太、臺灣、朝鮮、關東州ヲ區域トスル地方表彰ヲセラルルニアタリ鮮內ニテ右表彰候補者推薦致度ニ付左記項ニヨリ本協會ヘ申込相成度候也

一、申込期日 昭和五年十月三十日迄

一、實施ノ効果顯著ナル發明

一、發明ノ實施ニ付功勞顯著ナル者

一、發明又ハ考案ノ名稱及登錄番號

一、候補者住所氏名(故人タルヲ妨ゲズ)

一、發明實施狀況(詳細ニ記載ノコト)

一、發明實施開始年月日及實施ヨリ最近ニ至ル製作高販賣高(ヘ數量金額)販路

一、實施者ノ住所氏名

一、博覽會共進會等受賞ノ事實

一、發明者又ハ功勞者ノ略歷

以上

昭和五年十月一日

京城南大門通り齋藤ビル三階

朝鮮發明協會

電話本局四三一番

取扱事項

特許、實用新案、意匠、商標ノ出願、實施、調査、試驗、分析、鑑定、見本、雛形、購入、讓渡

三日開業

本ブラの新添景 エロ味百パーセント♪陶然境に來り給へ

斷髮の女將が

三〇年型の尖端エロ、ナンセンスを提供

江戸趣味 東京おでん きぬ川

京城本町二丁目賀化賓入る(新花月前)

發明品特約店急募 月收多大 村田製作所

寫眞機械 活動寫眞機 一般材料

島田誠昌堂

京城府明治町 電話本局二一九八番 振替京城二一〇八番

カメラと材料

旅行に野遊にカメラマンの活躍時期が來ました定評のある弊行は寫眞機の歐米優秀品を最も多數に取揃へて居ります カメラ及び小型活動寫眞機

歐米各國製カメラ材料直輸入商

木村洋行

本店 奉天浪速通り 電話二三四五・二五四五番 振替大連三六三三番

支店 大連西通三五 電話六七四九番 振替大連二〇七九番

內科 胃腸科 腦神經病

北島醫院

京城本町四丁目百二十五番地(電話本局三三七九番)

十月一日より

秩

本場秩父……伊勢崎 特價品でも、弊店の銘仙は、たちが違ひます、まぜこぜの所謂本場銘仙とは……金物なら先づ純金と云ふ格……鉛やアンチモニーと同じではございません。

銘仙と絹裏の特價

特價 一反 三圓八十錢

三日まで

紅絹と白絹 特價 二丈 一圓八十五錢 一疋 五圓五十錢

裏絹がこんなにお安くなつては、弊店の紅絹は染、堅牢、目付きも重目でございます お名工合のよい絹裏に限ります

京城本町 ちくぬや

京日案內

贊化病院 內科 小兒科 入院隨意 普通病室 傳染病室及 醫學博士 古城憲治 京城府明治町一丁目

貸家 五間一戸 家賃二十五圓 …

ラヂオ 京城本町四丁目 …

恩給 …

三越 商品券高價買入 …

貸室 …

恩給 …

特別案內

女子タイピスト養成 日本タイプライター會社內 邦文タイピスト養成所

淋疾 黴毒 痔疾 京城明治町 塩井醫院 電本三〇九〇

豊作の餘慶 一千百萬圓
＝何もかも差引いた純益 三年目に福神來る

いよ／＼全鮮的の大豊作の聲に慶北では三年續きの旱害で作り損つた米が一顆げに穫れるといふので農家は大喜びしかし豊作貧乏に惱安、それに加へて穀價暴落と來てみるから折角の豊作も豊作ばかりで農民の懐はあまり裕かでないといふ悲觀説を唱へてゐるものさへあるが主要農作物たる米、棉、大豆、大麥、小麥、裸麥、粟、稗等といふものをひつくるめて計算してみると本年の總收穫は七千三百四十二萬二千八百四十三圓で前年の六千二百四十四萬四千七百卅六圓に比較すれば一千百萬圓近くの金が農家の懐を潤すことになつてゐる、なほこれを細別して秋に收穫するものゝみについて調査してみると先づ米作は昨年の收穫が百三十七萬七百四石で石二十二圓と見積つて三千十五萬五千四百八十八圓であつたがことしは未曾有の豊作で二百五十萬石を割る見込で穀價安を見越して一石十七圓としても四千二百五十萬圓で米作のみで千二百三十四萬圓の金が浮くことゝなる棉は前年が九百二十二萬斤で一斤が十四錢であつたから百二十九萬八百圓といふところ本年はこれまた豊作の豊作で千七百三十四萬斤で殆んど倍、値段は昨年の半値に近い一斤八錢として百三十八萬七千二百圓で棉でも十萬圓は儲ける勘定となる、大豆が昨年は三十九萬七千八百八十石で一石十四圓として五百五十六萬三千三百二十圓であつたのが本年これまた作柄がよくて六十六萬九千九百九十二石の收穫見込、一石十二圓と見ても八百三萬九千九百四圓となり二百四十七萬六千五百八十四圓の利益となり粟は作柄はよくとも穀價安のため總額においては甚だしい差額がないらしく秋粟は前年が一萬四千四百八十三石で一石が三十五圓五十三錢で總額がざつと五十一萬四千五百四十六圓であつたが本年は三萬石の收穫見込で値段は昨年の半値の十六圓で總額四十八萬圓で前年より三萬四千圓ほど餘計いので秋收のみの豊作物を計算すれば如何に暴落したとはいへ千四百八十八萬圓の增益が農家の懐にころげこむ譯であるが春蠶安と大麥、小麥、裸麥等の不作といふより前年よりの減收による損害を差引くと結局は一千百萬圓の金が慶北二百萬道民の八割に該當する農民經濟を潤ほすことゝなる（大邱）

咸北商工聯合會 各地の提案

三、四日間に雄基で開催の咸北商工聯合會に各地より提出の議題は次の通りである
一、城津港の修築を速に實施せられんことを當局に要望の件（雄基）
一、吉州線の敷設速成方當局へ要望の件
一、城津港修築速成方を當局へ要望の件（以上城津）
一、朝鮮鐵道咸鏡線木材運賃低減方要望の件
一、東部國境線木材特定運賃設定方要望の件
一、國境西部線鐵道速成方要望の件
一、電話使用料及市外通話料低減方要望の件
一、各官廳における購買組合に關する件
一、移入鮮貨引下方要望の件（以上清津）
一、雄基港內に避難所修築要望の件
一、雄基に都市金融組合設置要望の件
一、雄基會寧間等外道路を二等道路に編入し速に改修要望の件（以上雄基）
一、石炭鐵道運賃引下要望の件
一、列車運行改正方要望の件
一、會寧穩城間鐵道を昭和七年度開通要望の件（以上會寧）
一、會寧北青間旅客列車に三等寢臺車連結要望の件
一、北鮮に航空郵便實施方要望の件
一、城北における一、二、三等道路未成線に等外道路新設促進方要望の件（以上鍾城）

金泉電氣問題解決せず

金泉電氣の光不足問題について小倉大興電氣社長は三十日內田取締役、鈴木參事と共に金泉に出張し面事務所で賣行委員並（注）協議外九氏と會見會社の不始末について陳謝する處があつたが賣行委員の要求強硬なるものがあり同日は何等解決せず小倉氏一行は午後歸邱した（大邱）

水力電氣の利權獲得
內地の一流事業家達が先を爭つて競願

江原道を指して『見捨てられた山ばつかりの尨大な土の固まり』だと一種の侮蔑を以つて白眼視したのが未だ開かれざる時代の話しで今やあらゆる天然資源の豊かなる中にも、殊に電源の豊富なることが一般に認識立てられつゝある。現在京城へ數萬ワットの電力を供給しつゝある金剛山水電はあまりにも有名であるが、この度南部江原たる旌善郡下の水電資源を筆頭に、中部江原たる鐵原郡下の電源、北部の咸南道界における電源等はいづれも現在內地一流の電氣事業家連が先を爭つてその利權を獲得すべく競願中で最近に投ぜらるべき資金は總じて七八千萬圓乃至一億圓近くに達するとみられかつ六十萬キロワットの電力を發電せんとする模樣である。これが實現の曉は朝鮮の電氣界に劃時代的新紀錄を作るだらうといはれてゐる右に關して、吉田保安課長は一切口を緘してゐるので、委しい內容は探知し得ないが探聞する處によると旌善郡麟蹄の兩面山地帶の河水を利用し數萬馬力の電氣を發電して主に南鮮一帶の化學工業に供給する目的の下に四五千萬圓の投資をなすべく、東京および大阪方面の某一流電氣事業家數名が出願中であり、一方中部および北部におけるものは、京畿、黄海、平南の三道に供給すべく、京城の某々が出願中であるが、これまた投資額四五千萬圓を下らざる見込みであるらしい、この外火力電氣の利權獲得にも猛烈なる競爭が展開されつゝある模樣にして大略左の如く

一、發電所を原州に置き原州、横城、洪川の三郡に電力を供給すべく大田電氣會社が出願中＝資本金は約七萬圓の豫定らしい
二、荒井榮吉氏外數名が發起し横原電氣株式會社を横城に創立し前記三郡に電力を供給する計畫＝資本金約十萬圓の見込み
三、この兩者の外二三年前からの出願者として原州邑矢田菊治外數名があるが、資本金約六萬圓を以つて原州に會社を設置し、原州、横城の二郡に電力を供給せんとするものであると

上記の如く、水電、火電を問はず、數多電氣事業家が、莫大なる資本金を引つ提げて、本道に着眼し、競爭を展開しつゝあるは實に注目に値ひするものといつてよい（春川）

大同江改修有望 陳情委員歸る

大同江改修に關し本府へ陳情のため上城中であつた大同江改修期成會委員の中松井民次郎、林纓顯の兩氏は三十日朝歸壤して左の如く語る（平壤）

總督を初め各關係者へ陳情して來たがその綜合意見は治水に關する經費は本府としては一億圓を必要としてゐるが緊縮時代に鑑みこのうち緩急を考慮し急施を要する額として五千萬圓を豫算し如何にしてこの五千萬圓を捻出するか政府と折衝中であるが本府關係者は大同江改修、船舶用堤防工事については急施を要するものと認めこの五千萬圓の豫算に含まれてゐるので我々は本府を信頼して一先づ歸壤した云々

安東柞蠶の復活か 田中博士六道溝視察

安東地方事務所勸業係では安東附近における柞蠶飼育の衰退を極めつゝあるを憂慮し種々研究中であつたがこの程九州帝大教授田中慶學博士の來滿を機とし廿九日朝安東地方事務所勸業係員の案內で柞蠶飼育に有望な六道溝安東守備隊裏山の視察を行つたがこれによつて幾分か復活の曙光が認められる模樣である【安東縣】

堆肥增產共進會 優勝旗は寧遠郡文里

道農會主催堆肥增產共進會における一等中最も優れた寧遠郡文里谷里の出品に對し官民協會より優勝旗及賞金三十圓を授與さることゝなり來る十日寧遠郡廳においてこれが授與式を行ふ筈（平壤）

合財袋

◇……平壤府內旭町に二十八日未明發生した火災の發火原因に不審の點あり平壤署で關係者を召喚して取調べ中であつたが三十日午前二時頃に至り放火と判明した模樣で火元であつた某氏を遂に留置し引續き取調べ中
◇……平安南道衛生課では本年內豫定の學齡寄生虫檢査をこのほど終つたが檢查學校十六校別檢三千二百九十一名中二千九百二十三名の有卵者を發見した
◇……平壤府廳雇員以上の職員をもつて大正四年より組織されてゐた平壤府廳親交會は經費不足を理由に解散
◇……平壤無盡會社では本春以來旭町へ社屋を新築中であつたがこの程落成したので六日午後九時から新社屋へ官民多數を招待し落成式をあげる

十九師團の精鋭 元山に集注
演習氣分、全市に漲る 二日は德源方面で演習

城津方面における演習を終へた第十九師團の精鋭步騎砲工三千五百の將兵は三十日午前六時半咸鏡線元山驛着列車を最終として六回の臨時列車で續々着元午後四時頃迄には全部隊以北の所定の民間宿舍に投宿した、この日元山では各戶に國旗を掲揚して歡迎し市內は劍光軍刀輝きひゞき恰かも戰時氣分に色どられ大活氣を呈し演習氣分全市に漲る軍隊は一日まで宿營休養して二日早朝出發既報の如く德源文川間で擧行さるゝ三十七旅團との對抗演習に參加の筈である
た（元山）

上原元帥來る

陸軍の大御所上原勇作元帥が師團對抗演習終了後咸南觀察の爲來咸すべき旨某方面に情報があつた日時不明であるが興南の窒素工場並に新興郡東上面の水電工事狀況が觀察目的の大部らしい。咸興三州人會では歡迎の大先覺として着々歡迎法を研究中である（咸興）

松濤園で分列式 一個聯隊の兵員出動

三十日來元した羅南第十九師團では既報の如く元山府および在郷軍人會等の交渉により松濤園で分列式を擧行することになつてゐたがいよ／＼一日の休養を利用し同日午前九時から步兵一ヶ聯隊の兵員で觀兵式擧行演習として分列式を松濤園ゴルフ場で擧行一千五百の將兵が聯隊旗を先頭に整々行動は一大壯觀を呈し元山としてははじめてである一ヶ聯隊の分列式は當日の休日と相まつて近郷からの參觀者で夏季の盛時を盛つて秋のさびれた松濤園に時ならぬ賑ひを現出した（元山）

裏からこつそり 木浦組合銀行執務

木浦組合銀行が十月一日は始政記念日で休業し二日は松島神社祭禮の爲め休業する事となりこの二日の連續休業は先例を破るものとして木浦商業會議所は臨時役員會を開き反對決議を以て三十日午前朝鮮銀行支店で組合銀行側と會見懇談の結果、表面上は二日を休日とするが一般の便宜を計る爲め行員は出勤し同日午前九時から午後一時迄は業務を執る事となり取引者は横門から出入する事に決定した因みに明年以後この二日を定休日として繼續すべきか否かにつきては改めて協議する事となつた（木浦）

期待された檜垣氏は起たず
群山商議遂に會頭難に陷らん

群山商業會議所評議員補選の結果出馬の意志なかりしに拘らず第三位の多數を以て當選し檜垣孫三郎氏に對し現會議所議員の總意は將來氏を會頭に推さんとするにありしも氏にして飽迄會頭たることを辭退せばせめて一評議員として踏み止まらんことを切望してゐたがその後氏は諸般の結果推擧者の好意と同情に謝するが（一）一身上の事情に依り辭退したき（二）自分のために役員改選を延せしむるは不本意であることを理由として評議員當選を辭退することに決意し同會に依りては役員問題を顧慮するやも知れずとのことであるこのことを耳にした近親間には早速氏に對し翻意を促すべく勸說しつゝあるが氏が飜してこれに應從するや否や疑惑の眼を以て見られてゐるもし檜垣氏にして飜意辭退とすれば或は會頭難に陷るやも知れず差當り誰か會頭を物色して會頭代理たらしむるに至るであらうと（群山）

群山の競馬

群山競馬俱樂部では十五日から十九日まで五日間秋季競馬大會を催す由であるが同大會には競馬多數出場すると（群山）

赤ん坊審査發表

去る九、十の兩日大邱で行つた赤ん坊審査會は審査人員大邱一日六十七名慶州八十七名金泉百二名中優良兒は大邱十名、金泉十名、慶州各五名で二日表彰されることになつたがこの內の最優良兒は左の通りである（大邱）
▲大邱府鳳山町三十博司▲大邱府東雲町大平茂▲慶州面西部里殷永鶴▲金泉面本町石橋益子

慶北雜俎

◇府上水道は第一水源地堰堤修理工事のため永らく制限給水をしてゐたが愈よ一日から斷水を解除し同時に計量制を實施することになつた（群山）
◇東拓大邱支店を中心とする農事研究會は三日道における研究會を開催植田農務部長、長谷部小作官も出席し農事問題等について協議懇談する
◇昨今の秋日和に恵まれて郊外東村の栗拾ひ賑ひ府營バスも大盛況で廿八日の日曜は一日の收容二百四十人に上り府營バス係はほく／＼ものである府では收容のため東村行バスを十月末日まで延長運轉されることゝなつた

光州球場竣工式 十一月一日盛大に擧行

光州公設野球場はいよ／＼今月中に全部完成の豫定であるが光州體育協會では來る二十九日午後八時から殖銀支店內に委員會を開き來る十一月一日光州面主催のグラウンド竣工式擧行後引續き光州中學校對湖南農林學校の野球戰を行ひ翌二日は全州對公州、群山對木浦の決勝戰で各優勝試合をなすはず（光州）

新設された興南面 盛大な開所式を行ふ

咸興府制施行と同時に行はれる咸州郡內面廢合の結果新設された朝鮮窒素工場所在地興南面において一日午後二時から咸興々南兩地の官民有志を招待し盛大な開所式を行つた（咸興）

咸興面の廢廳告別式 面職員九十六名退職

咸興面事務所では卅日午前九時から吉田咸興郡守臨席、今日を名殘りの閉所告別式を行つた。面の全職員九十八名、何れも卅日限りで廢廳の結果解職となるが村副長、相原庶務主任、神野財務主任等十四人が勇退する外は府職員として新規採用されるはず、なほ卅日廢廳の結果自然解職となつた咸興面職員九十六名中一年以上の勤續者七十四名に對しては規程による退職給與金と慰勞金を合せて一萬三千九十四圓を夫々分配支給された（咸興）

時局強盗三年目に逮捕

時局標榜強盗が三年目に逮捕された平南安州郡水青面三浦里申宜浹（三○）は昭和三年十月同里河相深方へ兇器を所持して押入り上海から軍資金を募集に來たものである三百圓を提供せよと脅迫し二圓五十錢を強奪逃走したが去る二十七日福山署に檢擧された（平壤）

活動寫眞は 新兵器展覽

來元した第十九師團では元山在郷軍人聯合會と協力し三十日および一日の兩日活動寫眞による新兵器展覽會を開催したが活動寫眞會は步兵七十九聯隊主催で三十日午後七時半から大和校校庭で開催兵器展覽會は十月一日午前九時から仲町公園において開催、現役における詳細な說明等もあり二つながら非常な盛會であつた

南軍司令官

第十九師團秋季演習觀察の爲一日午後三時卅六分着列車で來元二日早朝永興方面に向ひ演習を觀察の上三日夜歸任の筈

兵隊さん優待

第十九師團兵士を歡迎するため風呂屋では湯錢を三錢に理髮組合は散髮料を半額又東洋軒は料理代を半額にしたなほ元山驛前局では軍隊の便利をはかるため一日の休日を午前九時から正午まで貯金事務を取扱つ

安東滿鐵 陸上運動會 白軍優勝す

滿鐵秋季陸上運動會は二十八日午後八時より六道溝滿鐵競馬場において擧行された、出場選手は紅白二百名で先づ渡邊所長の開會の辭に次で優勝旗の返還式あつて百米入場式を行ひ井上會長の開會の辭の後走から競技に入つた當日は好晴の日曜日のこととて觀衆場に溢れ百米、走高跳、四百米、騎馬戰、千五百米、走幅跳、八百米リレー、二百米、千六百米リレー等競技の進むにつれ觀衆の應援熱狂し盛況を極めて午後五時廿分終了、紅軍[illegible]七十九聯隊、白軍七十六聯隊で優勝旗および賞品の授與式を行つた（安東縣）

忠北の神宮豫選

忠北體育協會主催にて左の規定により第一回朝鮮神宮競技大會忠北豫選大會を開催する（淸州）
▲角力 十月四日午後二時より淸州公園內
▲弓術 四日午後二時より淸州弓術場
▲陸上競技 五日午前九時より高普校庭
▲庭球試合 五日午前九時より公園內新設コート

羅津浦江改修竣工 廿九日落成式を擧行す

窮民救濟事業として昨年四月以來三十一萬三千五百余圓の工費を投じて工事に着手した黃海道延白郡羅津浦川改修工事はこの程漸く竣工したので、去る廿九日午前十一時羅津浦川において竣工式を擧行した、韓知事はじめ官民多數參列し、頗る盛大に行はれたが、同河川は流域延長約十六粁流域面積約八十萬坪で曲折甚だしく、かつ幅員狹少なるがため洪水時に際しては忽ち氾濫し兩流域の七割に相當する耕地は水害を免れなかつたので、これが改修は多年の懸案であつたが、偶々一昨年は同地方における稀有の大旱魃であつたので農民の窮狀その極に達した爲これが窮民救濟を二十一萬九千余の國庫補助を仰ぎ工事に着手したのであるその使役人員實に十五萬四千人人夫賃金九萬八千五百六十圓を算して窮民救濟の目的を達したものである（海州）

霜◦雪◦氷 今年は寒さが早い

平南山地一帶の氣候が九月下旬に入つて急變し今年は例年に比し約一ヶ月も早く初霜、初雪、初氷の降ると聞くに至り農作物に相當被害を與へてゐる
▲陽德郡地方の氣溫二十一日夜から急變し二十二日朝は郡內一帶に初霜降り殊に陽德面倉里の溪川には初氷へ見た
▲孟山郡地方は二十二日午前十一時頃から約一時間に亘り降雪あり粟、大豆、小豆等の農作物に大被害を與へた
▲寧遠郡小白面狼林山に二十二日降雪あり山頂は眞白く積雪した

釜山の無料 健康診斷所

釜山府では例年十月一日をトして府體育協會が主催となつて府民體育デーを催すのであるが本年は內鮮融和のため體育デーを取止め是に替ふるに三日朝より左の行事を實施するとに決定した
一、府民無料健康診斷所臨時開設十月三日午前九時より午後四時まで男子部は公會堂集會室に又婦人部同娛樂室にて既往症、現在症狀診、血壓、尿檢査等を要求又は必要に應じて行ひ診斷には府立病院及び鐵道病院より醫師の出張がある筈
これと同時に釜山府醫會でも府民の健康增進を主眼として當日に限り府內各醫院にて無料的に健康診斷の需めに應ずることになつた（釜山）

藤波大圓師講演

佛教聯合會では現下の社會狀態に鑑み青年子女の思想善導人格修養に資するため今回同會理事藤波大圓師による修養講演を開催する事となつたが同師は十月二日午前大田中學、午後大田高女にて講演する筈（大田）

西江靖氏逝く

安東新報社編輯局長西江靖氏は病氣のため滿鐵醫院に入院加療中の處卅日午前零時十五分遂に逝去した、同氏は福岡日々新聞社會部長佐賀民報社主筆釜山日報編輯主任朝鮮民報社論說記者を經て大正十五年安東新報社に入社した經驗豊富な人である年四十五歲、告別式は一日午後四時自宅において神式を以て營む（安東縣）

着附けの秘訣

必ず二寸は高く見える簡單な方法で誰方もキャッと上に高く見えます、婦人俱樂部十月號に發表、お早く御覽下さい。

地方集會

◇安東領事館アットホーム 安東領事館では卅日午後六時半に新安兩地官民多數を招待してアットホームを催した（安東縣）
◇安東競馬俱樂部慰勞宴 安東競馬俱樂部では廿九日を以て秋季競馬會を終了したので同夜午後六時半より東雲に於て關係方面を招待慰勞宴を張つた（安東縣）

地方人事

▲谷慶南知事▲竹內同內務部長 何れも三十日朝鎭海金海方面へ出張
▲岩橋一郞氏（釜山府協議員）卅日朝京城より歸來
▲武官日一氏（朝鮮郵船課長）卅日釜山上陸北行
▲松本伊織氏（慶北金融組合聯合會理事長）三十日上城
▲小倉武之助氏（大興電氣會社々長）三十日金泉へ
▲清田慶北道農務課長 慶山郡押梁面の賦役田視察のため三十日同地へ出張同夜歸任
▲山本江原道警察部長 約一週間の豫定で廿七日內外金剛山方面へ出張
▲大村鐵道局長 二十九日會寧着三十日炭鑛線を視察の上雄基に向ひ一日開港を視察二日會寧に引返へし三日淸津に向ふ筈
▲大島平壤府尹 二日の夜行で東上
▲松川平壤慈惠醫院小兒科長 廿九日鎭南浦より金剛山へ二日歸任
▲吉田同眼科長 同上
▲栗林同外科長 同上
▲武富拓務參與官 二日新義州着
▲吉川陸軍參與官 五日新義州へ
▲鳳西中村太郞氏（大正水利組合理事）三十日新義州へ
▲堀越正衣氏（平北道立醫院）二十九日歸任

株式（二日）

東株短期市場

銘柄	寄付	大引	高値	安値
東新 前	[illegible]	[illegible]	[illegible]	[illegible]
東新 後	休會			

大株短期

銘柄	寄付	大引	高値	安値
大新 前	[illegible]	[illegible]	[illegible]	[illegible]
大新 後	[illegible]	[illegible]	[illegible]	[illegible]
朝新 前	[illegible]	[illegible]	[illegible]	[illegible]
朝新 後	[illegible]	[illegible]	[illegible]	[illegible]
日産 前	[illegible]	[illegible]	[illegible]	[illegible]
日産 後	[illegible]	[illegible]	[illegible]	[illegible]
東新 前	[illegible]	[illegible]	[illegible]	[illegible]
東新 後	[illegible]	[illegible]	[illegible]	[illegible]
日魯 前	[illegible]	[illegible]	[illegible]	[illegible]
日魯 後	[illegible]	[illegible]	[illegible]	[illegible]

大株長期

銘柄	前寄	前引	後寄	後引
大株	[illegible]	[illegible]	[illegible]	[illegible]
同新	[illegible]	[illegible]	[illegible]	[illegible]
日產	[illegible]	[illegible]	[illegible]	[illegible]
同新	[illegible]	[illegible]	[illegible]	[illegible]
鐘紡	[illegible]	[illegible]	[illegible]	[illegible]
同新	[illegible]	[illegible]	[illegible]	[illegible]
鐘新	[illegible]	[illegible]	[illegible]	[illegible]
同新	[illegible]	[illegible]	[illegible]	[illegible]
日魯	[illegible]	[illegible]	[illegible]	[illegible]

東京現株

銘柄	値
東株	[illegible]
同新	[illegible]
鐘紡	[illegible]
同新	[illegible]
東拓	[illegible]
同新	[illegible]

期米（三十日）

市場	限月	前場	後場
東京	當限	[illegible]	[illegible]
東京	中限	[illegible]	[illegible]
東京	先限	[illegible]	[illegible]
大阪	當限	[illegible]	[illegible]
大阪	中限	[illegible]	[illegible]
大阪	先限	[illegible]	[illegible]

市況（二日）

大阪期米・大阪綿花・大阪綿絲・大阪市中外商況・横濱生絲・下關・桑名 [illegible]

海外經濟電報

倫敦銀塊・米棉・印棉・スチール株・アナコンダ株・日米爲替・英米爲替・紐育銀塊・海外砂糖市場・キューバ現物・ジャワ糖・日銀（S.T.）現物・倫敦糖・日銀帳尻（廿八日）・發行高・正貨準備・在外正貨・保證準備・東京コール（廿九日） [illegible]

全鮮の古着専門店
冬物廉價賣出
十月一日ヨリ五日マデ
質流品と仕立衣裳が豊富に揃ひました 一刻も早く此の堀出し品を御買上げ下さる様御出掛を
あわじや
江頭衣服店
京城本町二丁目

小兒科
吉田醫院
醫學博士 吉田得次
診察 自午前九時至午後二時
漢江通十一番地
電話龍山四八番

嫁入
品は上等値段は安い 月賦販賣にも應じます
京城本町三丁目（元京城座）
東京帝室御用
村瀬香齋
電話本局四一九四番

ぢ専門診療
京城 肛門病研究所
水標町四十三
治療法詳細入用ノ方ハ切手封入申込ノ事

資本金57,500,000圓
積立金64,850,000圓
京城府南大門通二丁目
第一銀行京城支店

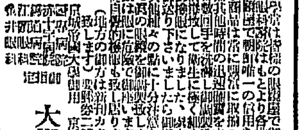
大學堂眼鏡店
京城府本町二丁目
本店 大阪市南區心齋橋南詰

斷然高位に立つ
發動機 クボタ
―榮譽の數々―
賜天覽の光榮
賜工場へ侍從御差遣
農林省比較審査 最高第一位入選
商工省選定優良國產機
大阪優良品協會指定機
斯く數々の榮譽を擔ふもの幾百種發動機中、獨り本機あるのみ
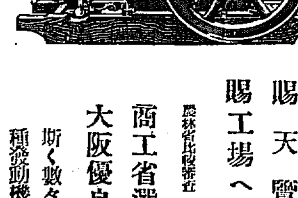
代理店募集（カタログ進呈）
總販賣元 京城府南大門通五丁目（南大門前） 合名會社 杉山商店京城支店 電話本局長八八二番
本店 大阪市西區立賣堀南通二丁目 電話新町九〇一・九〇二・九〇三・九〇四
慶南、慶北、全南代理店 合資會社 忽那操商店 釜山府大倉町三丁目 電話二九三番一〇六九番

川合又五郎 (73)

鳥江鐵也作　佐藤松華畫

血に啼く小鳥（一）

あれば寛永五年の新春、萬[illegible]

松の内は天下泰平、お國安泰をことほぐ松飾りが町々をめぐらして、道ゆく人の顔容にも春陽かがやかしく、市中の遠近は何となくにぎはつてゐる。

山鶯から出て來ただいじん神楽の囃が、ヒューヒュヒュラヒュ、ヒュラヒュラヒューと囃し立てゝ行く。

今年は松平忠内少輔出府中だが城中にはお殿様の御機嫌伺に伺候する諸士が、籠や馬に仲間小者を從へての登城下城。

町にはほがらな子供等の遊びたはむれる聲や、物賣の呼聲などが方かしましい。

しかし、それでも何となくユッタリとして、さすがは[illegible]豊な氣分の池にひたつてゐた。

が、さうした新春氣分をよそにうらゝかな一日を、邸の奥まつた二室に今日もまた愛玩の小鳥と暮らさねばならぬ哀れな青年――

渡邊八郎兵衛の三男源太夫、彼は生來の跛脚者、跛い蟹大將にかゝつてから片足の自由を失つてゐる厄介者である。

彼は自分が不具者であるが故に現在の境遇を少しも不足には思はなかつた。たゞ静かに安住の生活を立てゝ行くべきが、自分の宿命だと諦めた。しかし時にはあきらめに似ず、自己の運命を顧みて涙を飲むこともある。

『なぜに自分はこの様な不具者に生れたのであらう』

さうは自答するものゝ、これ以上に自己の運命を開拓すべき何等の勇氣も自信も持合さない。

彼はいつしか小鳥を愛した。

そして今では彼の居間には小鳥の籠が十數箇も集められた。

有徳の士、渡邊八郎兵衛の哀れにも三男に生れたるが故に、親族や同僚から源太夫への見舞として珍しい小鳥が度たびも贈られる、それが今ではずゐぶん集まつたのである。

いろ〳〵な毛色を持つた、音にも足らぬ種の小鳥が十數箇の籠の中で、[illegible]源太夫から恵まれて、且かな一日、なす事もなく[illegible]の片隅に背[illegible]紙や時たま[illegible]紙本に見入る彼の耳に元氣よく啼きかけるのだ。

『オヽ、お前たちは今日も無事に元氣よく啼いてゐる。人間は何にずあしたの死を思つて暮してゐるのに引くらべ、お前たちはけふの生命を、さも〳〵謳歌するかのやうに、小さい喉の張り裂けんばかりに啼いてゐる。お前たちの啼く音は歡だ。小鳥の歡だ』

源太夫は何見の瞳を時々鳥籠に投げる。

そして彼はいつしか小鳥の歡を聞くたび毎に、己が身の不遇を噛つた。

ある時は、小鳥は生命の歡びを太陽に向つて歌ふ。

また或時は、戀人を呼ぶ。

そして戀を歌ふ。

それだけではない。小鳥たちは小さい羽ばたきをして踊りながら歌ふ。

そんな風な事を考へる時は、極端に彼はさびしかつた。

また小鳥が小さな卵を生んで、それをあたゝかい羽の下に包んでいつくしむ肢を見ると、遂には瞼に涙がにじんだ。

自分をあれほど迄に愛撫してくれた慈父は、もうこの世にはゐないのだ。と彼はそれを感じるからである。

八郎兵衛は寛永四年の春に老病で永眠した。當然、渡邊家は長男八九郎が相續する所だつたが、八九郎は早世したその次は娘で婚路の家中郡木又右衞門に嫁してゐる。家督は、次男數馬が水戸賴房公へ奉公にあがつたのを呼戻して相續した。

今年の初春は數馬初めて殿のお供をして江戸へ出たのである。

邸のうちはシーンと靜まり返つてゐた。

『源太夫どの、源太夫どの』

渡邊とは親類の川合又五郎、かねて數馬に[illegible]た玄關から廊下傳ひに源太夫の居間へ、丁度その日もひるさがり時におとづれて來た。

將棋新手合（二）

於東京市日本橋區濱町二ノ二 讀賣新聞社

△六段 小泉兼吉（東京）
▲四段 鈴木禎一（東京）

（圖は七八玉迄の局面）左香落

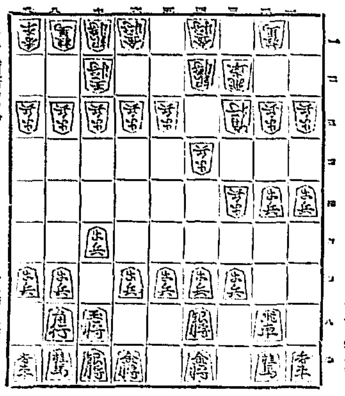

△八二玉 ▲九八金右 △七二銀 ▲九六歩 △一四歩
△同 歩 ▲同 香 △三三歩 ▲同香成 △九四歩
△二三飛 ▲一四飛 △四三銀 ▲七七桂 ▲一八飛

（註）[illegible]

JODK プログラム

二日（木曜日）

午前一〇時三〇分 氣象概況、各地天氣概況
同一〇時四五分 料理獻立『トマトオムレツ、ムツスリイス』日用品値段
正午 時報、ニュース
午後零時二〇分 [illegible]
同二時一五分 家庭講座（一）家庭料理に就て [illegible]
同三時四五分 ニュース 官廳公示事項
同五時四〇分 ラヂオ體操、陸軍紹介事項、今晩のプログラム
同六時〇分 子供の時間 唱歌と童謠 一、新聞ごつこ 二、山家の雨 三、ひばり 四、道中双六 五、鶯 櫻井小學校二、四、六年生徒有志 ピアノ [illegible]
同六時三〇分 英語講座（東京）中等程度第一講の五 宮島新三郎
同七時〇分 ニュース、官廳公示事項、明日のプログラム
同七時二五分 講演（東京）[illegible]
同八時〇分 尺八合奏 京城三曲協會 [illegible]
同八時三〇分 尺八 [illegible] 長唄（東京）芳村伊四郎 三味線 杵屋和吉
同九時〇分 管絃樂（東京）日本放送交響樂團 指揮 ヘンリー・ハドリー
同九時三〇分 氣象概況、各地天氣概況、時報
同九時四五分 ラヂオドラマ 李[illegible]作脚色 波止場の一夜 （主なる配役）放浪の水夫 異國の娘 カフエー主人 外十數名 効果 指揮 [illegible]

出版界

▽處世之道（新聞研究所）[illegible]
▽外交時報（九月）[illegible]
▽健康（九月）[illegible]
▽政界往來（十月）[illegible]
▽朝鮮公衆保健協會[illegible]
▽女人藝術（十月）[illegible]
▽婦人戰線（十月）[illegible]
▽折衝評論（九月）[illegible]
▽路（九月）[illegible]
▽解放戰線（十月）[illegible]
▽東京日日新報（九月）[illegible]
▽常島米報（九月）[illegible]
▽土壤（九月）[illegible]
▽法律新報（九月）[illegible]
▽朝鮮業時報（十月）[illegible]
▽あざみ（同刊號）[illegible]

大正館 [illegible]

中央館 明治五人女 [illegible]

東亞倶樂部 笑へぬ凱歌 龍虎八天狗 [illegible] 戀のお多福 [illegible]

喜樂館 鬼鹿毛若乘 闘の濔太ツペ 幸運の星 モダン奥様 [illegible]

今にも息づまる苦しい〳〵！

ぜんそく
氣管支ガンコなセキ

スペロインを今すぐトンプクして

注射の苦しみから一日も早く脱れられよ

喘息患者は何をやつても治らぬ苦しさの餘り悪い事とは知りながら注射で一時押へをします。併しコノ注射の毒劇藥では寶に我と我が生命を削り縮める様なものです。眞に恐ろしい事ではありませんか。コノ度創見した特効劑「スペロイン」は頓服するだけですぐに吸收せられて強烈な藥力は直接に喘息の發作を鎮靜せしめると同時に今にも息が切れる苦しい心臓に強心作用を與へ且つ喘息のトキシンを巧に小便にさりますからサシモノ苦しい喘息の發作がラクラクとなるのであります。

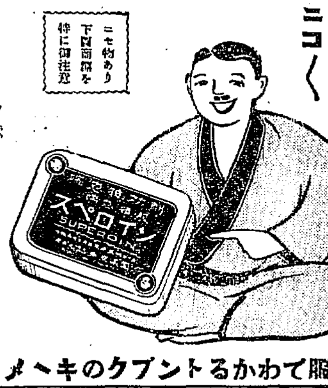

一服て……ニコ〳〵

ニセ物あり下図商標を特に御注意

一服でわかるトンプクのキヽメ

スペロインの偉大な作用

◎「スペロイン」の強烈な藥力は喘息に直接に作用しますからサシモノ苦しい喘息の發作が切實にラクラクとなり時々を忘れた様になる。
◎「スペロイン」は氣管支カタルやガンコなセキにも的確に作用してタンが切れ、咽喉が爽かになり、呼吸が樂になる。
◎「スペロイン」は體内に爽快な温暖感を與へて氣持ちが非常によくなり、心臓が樂々となり安眠出來る。
◎「スペロイン」の藥力が偉大なのに驚いて服食する人がありますが「スペロイン」はモルヒネやヘロイン又はアドレナリンなどの様な毒劇藥の類ではないからイクラ連續して服用しても人體に害なく心配無用である。
◎「スペロイン」は他にない新創見劑ですから藥効が一時的でなく引き續き服用して遂くも喘息やガンコなセキの發作が少なくなり遂に起らぬ様に丈夫な體質となる。
◎「スペロイン」は百日咳、感冒、神經痛、偏頭痛等にも他にない的確な卓効がある。
◎「スペロイン」實験者はキヽメの偉大なのに快速効とに驚き泣いて喜んでゐられます。喘息は死なれば治らぬと悲觀してゐる人に一大福音です。迷はず今すぐ實驗せられよ。委しき説明書は藥に添付してあります。

賣藥「スペロイン」（瓶入）一週分一圓、十五日分二圓、二十五日分三圓、四十五日分五圓、百日分十圓（有名藥店に有り）萬一品切の時は直接に注文前金は無料、代金引替は三十錢加ふ

スペロイン發賣元 大阪市天王寺區東平野町三 東亞藥園

注意 ニセ物が出來てゐますから必ず「スペロイン」と御指名を乞ふ（各地有名藥店にあり）

この冬も是非センターをセンターによつて能率百倍

絶對無煙、石炭半減
放熱倍加、調節自在
使用簡便、炊事迅速

センター

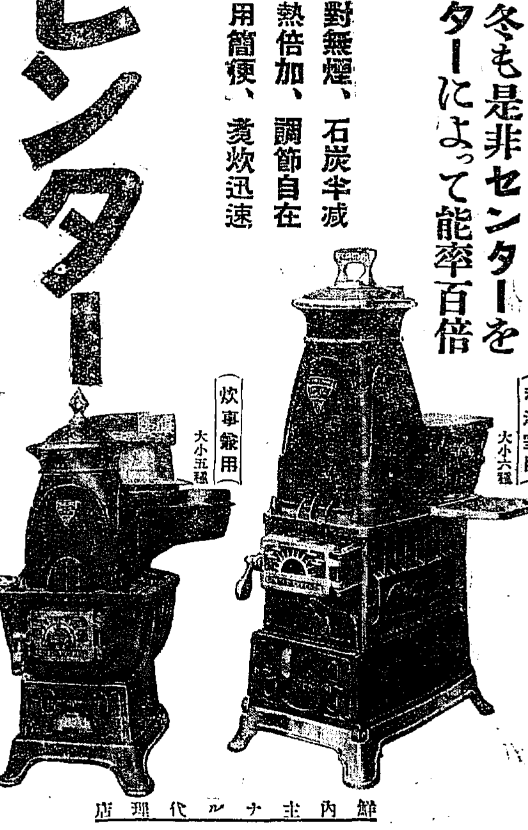

和洋室用 大小六種
炊事兼用 大小五種
カタログ進呈

鮮內主なる代理店
京城明治町二 櫻井洋專
同 本町一 平田百貨店
同 西四軒洞 六三商會
同 古市町 武谷商行
同 太平通 市田初太郎
同 [illegible] 岡誠屋金物店
仁川本町四 吉田金物店
釜山大倉町 不二商會
同 寶水町 小林誠一郎
大邱 土井深
大田 [illegible]
清州本町 [illegible]
鳥致院 [illegible]
群山 柳原金物店
木浦 丸岡佐次郎
光州 市來支店
淳川邑 岡村商店
[illegible]
元山 上田悦太郎
成興 丸二商會
城津 [illegible]
清津 山田金物店
同 大田直太郎
羅南 林友助
會寧 間島貿易
同 [illegible]
雄基 [illegible]

製造元 大阪 東京 山本最商店

山口銀行 京城支店

國產純植物性固形油 フライ・天ぷら・製菓・家庭用
テイワイ脂 永久不變 營養價絶大 消化率最良 德用經濟
東洋屋・三越

東洋一の 大邱りんご 大邱驛前 九州堂

安東縣市場通 シロヤ飴 大山堂

鞄と文化夜具入
旅行具は是非高木へ
各種鞄及文化夜具入製造 京城本町二丁目 高木鞄店 同 一丁目一八 高木支店

時代は國產品を要求す
世界的權威 專賣特許 トバタ發動機
農工用發動機 船用發動機
鐵道省・海軍省・農林省 御指定
製造元 福岡縣戸畑市 戸畑鑄物株式會社
朝鮮代理店 合資會社 弘中商會 釜山府榮町 釜山營業所 大邱府 大邱營業所 京城府 京城營業所

大阪商船汽船出帆 仁川支店 [illegible]
神戸大阪行 [illegible]
橫濱東京行 [illegible]
鹿兒島三角行 [illegible]
大連行 [illegible]
鎮南浦行 [illegible]

辰馬汽船仁川出帆 朝日組回漕部 仁川代理店 [illegible]

協同海運株式會社 [illegible]

森信汽船株式會社 [illegible]

仁川出帆 [illegible]

定期出帆朝鮮郵船 [illegible]

博多航路 [illegible]

鎮南浦發 [illegible]

仁川發 [illegible]

木浦出帆 [illegible]

嶋谷汽船仁川出帆 [illegible]

朝鮮汽船出帆廣告 [illegible]

釜山出帆 [illegible]

日本郵船出帆 [illegible]

元山出帆 [illegible]

尼崎汽船仁川出帆 高杉回漕部 仁川海岸町 [illegible]